KARTAL

RESİMLİ ROMANLAR MECMUASI

No:35 16 - 11 - 1962 75 KURUŞ

HER YAŞIN, HER BAŞIN RESİMLİ MECMUASI

Kıymetli okurlar, GEÇEN sayıda ilk olarak yayınlamağa başladığımız ŞEYTAN ADASI'nı beğendiğinizi umarız. Ankara'da bulunan birçok okurumuz mecmuanın yayınlandığının hemen ertesi günü bize telefon ederek, ya da matbaamıza kadar gelerek romanı çok beğendiklerini ve KARTAL'a olan sevgilerini bildirdiler. Bu okurlarımıza teşekkür ederiz. Biz öyle sanıyoruz ki, KARTAL'ın en iyi tarafı daima okurlarının fikirlerini alması ve bu fikirlere göre yayınlarını düzenlemesidir. Karşılıklı anlayış ve sevgi KARTAL yayınlarının esasını teşkil etmektedir.

OKUR MEKTUPLARI

Birkaç sayıda azar azar cevap verdiğimiz okur mektuplarına bu sayımızda geniş bir yer ayırmak suretiyle uzun müddettenberi yazdıkları mektuplara cevap bekliyen okurlarımıza seslenmiş olacağız.

Bayram Yeniçay - Malatya : Bu okurumuz KARTAL'dan o kadar çok şeyler istiyorki onları bu sütunlarda bütünüyle izah etmek bile zor. Biz sadece bir kısmını özetlemekle yetineceğiz. Okurumuz evvelâ KARTAL'ın sahife adedini az buluyor ve en az elli sahife olmasını istiyor. Ayrıca iç sahifelerin de tamamının, hiç olmazsa bir kısmının kapak gibi renkli olmasını, dört sayıda bir ilâve kitap verilmesini, tertiplenecek hediye kuponları ile bütün okurlarına hediyeler dağıtılmasını tavsiye ediyor. Herhalde bu okurumuz günlük gazetelerin yaptıkları hediye dağıtma kampanyasından örnek olarak bize tavsiye de bulunuyor. Kısaca belirtelimki, böyle 50 sahifelik tamamen renkli bir mecmuanın fiatı en az iki, iki buçuk lira olmak gerekir. Sonra sık sık kitap ilâveleri vermek, hediyeler dağıtmak da ancak satışı yüzbinlerle ölçülen gazetelere ait olabilir. KARTAL'ın bunları yapmasına imkân yoktur. Fakat okurlarımıza 75 kuruş fiatla satılan mecmualar içinde en fazla sahifesi olanın KARTAL olduğunu bir kere daha hatırlatırız.

Nihat Karabuğra, Yunus Fatsalı : Bu okurlarımız da KARTAL sahifelerinden hiç değilse dördünün, okurların yazı ve resimlerine ayrılmasını talep ediyorlar. Bir resimli romanlar mecmuası olan KARTAL da bu isteğin yerine getirilmesi şimdilik mümkün olamıyor. Ancak ilerde bu sahifeleri tertiplemeyi düşünddüğümüzü de bunun gibi isteklerde bulunan okurlarımıza şimdiden bildirmeliyiz.

Saygılarımızla

K A R T A L

KARTAL MECMUASI 1962 ★ Cuma günleri İstiklâl Mat. ve Gazetecilik, Yalçın Uraz ve Hakkı Bigeç Kollektif Şirketi tarafından çıkarılır. Sahibi : Hakkı Bigeç, Yazı işlerini fiilen idare eden Mesul Müdürü : Yalçın Uraz - İdare Yeri : Anafartalar Konya Sokak, Yeni Han, Ankara - Tel : 11 90 33 - 11 14 92 Sayısı : 75 Kuruştur. Senelik Abone : 40.— Lira, Altı aylığı : 22.— Liradır. Basıldığı Yer : İstiklâl Matbaacılık Kollektif Şirketi - Ankara — Yazı ve resimlerin her hakkı satın alınmıştır. İktibas edilemez.

UÇAN Çocuk

2

UÇAN ÇOCUĞUN ARKADAŞI TOM'UN EVİNDE AcAYİP OLAYLAR GEÇMEKTEDİR. KIZ KARDEŞİNİN BEBEĞİ BİRDEN CANLANARAK BAHÇEYE ÇIKAR.

HAYDİ SUZİ, HİÇ BEBEK KAÇARMI?... AMAN YARABBİ, ATEŞİN VAR! SEN HASTASIN! JAMES... JAMES! ÇOCUĞUN ATEŞİ VAR

BU SIRADA KARYOLANIN ETEĞİ KIPIRDADI... BİR KÖPEK ÇIKARAK ETRAFA KULAK KABARTTI...

HALBUKİ BURADA UYUYORDU... FAKAT BEN ONU GÖRDÜM YÜRÜYORDU...

TOM İLE BABASI BU SIRADA KAPIDA GÖRÜNÜP GÜLER...

DOKTORA TELEFON ETTİM..

BEBEĞİM, ANNE... BEBEĞİM...

BEBEĞİ SEN Mİ ALDIN TOM?

BEBEĞİ ALIP NE YAPAYIM...

BEBEĞİ SEN ALDIN MUHAKKAK KIZKARDEŞİN HASTA, BEBEĞİ GERİ VER!...

ONA ELİMİ BİLE SÜRMEDİM..

YALAN SÖYLEME TOM ... SEN ALMADIYSAN KİM ALDI ONU? CEZA OLARAK EVDEN ÇIKMIYACAKSIN...

KAPININ ZİLİ ÇALINDI, BABA SÖZLERİNİ KESTİ... BAHÇEDE İSE KÜÇÜK BİRİSİ HAYRETLE ETRAFINA BAKINIYORDU...

OH! DOKTOR GELDİ NİHAYET, HAYDİ TOM YATAĞINA GİT...

KÜÇÜK YARATIK, ÇEVRESİNDE GÖRDÜĞÜ HER ŞEYE HAYRETLE BAKIYORDU... SANKİ BAŞKA BİR DÜNYADA GİBİYDİ... BU SIRADA HAVADA DEV GİBİ BİR GÖVDE KIPIRDIYOR, IŞIK SAÇAN KOCA GÖZLERİNİ BEBEĞİN ÜZERİNE DİKMİŞ BAKIYORDU...

KAÇMAK, BU TEHLİKEDEN KAÇMAK LÂZIMDI... KENDİSİNİ İPNOTİZMA ETMEK İSTEYEN BU BAKIŞLARDAN KAÇMAK LÂZIMDI... FAKAT NEREYE KAÇMALI?... KOCA KANATLARI İLE UÇARAK HER YERE ULAŞIYORDU.

EN SON DAKİKADA SIĞINACAK BİR YER BULDU! BÜYÜK BİR KONSERVE KUTUSU ATILMIŞ DURUYORDU...
BAYKUŞ AVINI YAKALIYAMAMIŞTI... KOCA KANATLARINI AÇARAK YERE KONDU. TENEKE KUTUNUN YANINA GELDİ..
BAYKUŞUN YERE İNDİĞİNİ, SADECE BİR KÖPEK GÖRMÜŞTÜ, HAYLAMAĞA BAŞLADI...
PİMPİ! PİMPİ! GEL İÇERİ ŞİMDİ DE SENİ KAYBETMİYELİM...

UÇAN ÇOCUK ARKADAŞININ EVİNE GELDİĞİNDE GÜNEŞ YÜKSELMİŞTİ...

HEY TOM UYUYORMUSUN? HAYDİ BALIĞA GİDİYORUZ...

GELEMİYECEĞİM, CEZALIYIM! HEM DE KIZKARDEŞİMİN BEBEĞİYÜZÜNDEN...

YEŞİL BEBEĞİN NASIL KAYBOLDUĞUNU ANLATMASI ÜZERİNE... UÇAN ÇOCUK...

İKİ ÇOCUK BEBEĞİ ARAMAĞA KOYULDULAR... BU ARADA PİMPİ DE ETRAFLARINDA SIÇRAYIP DURUYORDU...

ÇEK AYAKLARINI ÜZERİMDEN İŞTİN GÜCÜN MÜZİPLİK YAPMAK..

HAYDİ PİMPİ, SEN DE BİZE YARDIM ET, SEN DE ARA...

EVDE KAYBOLDUYSA ONU BULURUZ... ARAYALIM... BULURSAK BALIĞA GELMENE İZİN VERİRLER...

KÖPEK BAĞIRARAK DIŞARI FIRLADI... BALCEDE ORAYA BURAYA KOŞTU; VE NİHAYET, ESKİ BİR TENEKE KUTUNUN ÖNÜNDE DURARAK HAVLAMAĞA BAŞLADI.
!!
GALİBA BEBEĞİ BULDU. GİDİP BAKALIM...

BİR SANİYE SONRA KAYBOLAN BEBEK UÇAN ÇOCUĞUN ELİNDEYDİ...
İŞTE SANA DEMEMİŞ MİYDİM?
NİHAYET BULDUK! MUHAKKAK BUNU PİMPİ SAKLADI... ELİNE NE GEÇERSE SAKLAR ZATEN...

BEBEĞİ DOĞDUĞUNDAN BERİ ATEŞLER İÇİNDE YANAN SUZİ'YE VERDİLER...
İŞTE BEBEK. GÖRÜYORSUNUZ Kİ BİR KABAHATİM YOK BENİM...
O SENİN LÂFIN! BEBEĞİ SEN SAKLADIN, SONRA DA MEYDANA ÇIKARDIN...

ANNECİĞİM, BEBEĞİN KUTUSUNU VER DE İÇİNE KOYAYIM, ARTIK TOM DOKUNMASIN...
İŞTE!

FAKAT KIZ BEBEĞİ KUTUYA KOYACAĞI SIRADA, HAYRETLE BİR ÇIĞLIK ATTI...

ANNE BÜYÜMÜŞ, ARTIK KUTUSUNA GİRMİYOR..

ÖYLE ŞEY OLUR MU SUZİ? HERHALDE KUTUSU BAŞKA İDİ.. ŞİMDİ DAHA BÜYÜK BİR KUTU BULAYIM..

GÜZEL BİR KUTU İSTİYORUM.. BEBEĞİ, İÇİNE KOYAYIM DA TOMMİ ARTIK, ONU BULAMASIN..

BEBEĞİNE ELİMİ BİLE SÜRMEDİM BEN, NEREYE İSTERSEN ORAYA KOY...

BABA KARDEŞLER ARASINDAKİ MÜNAKAŞAYA MÜDAHALE ETTİ...

YETER ARTIK ÇOCUKLAR.. DEDİ TOM KABAHATİN OLMADIĞINI İSPAT ETMEK İSTİYORSAN BEBEĞİ SEN ALIP İYİ BİR YERE KOY...

PEKİ, BABA! ODADAKİ ÇEKMECEYE KOYUP ANAHTARLA DA KİLİTLİYEYİM...

TOM BEBEĞİ ODASINDAKİ ÇEKMECEYE KİLİTLEDİKTEN SONRA, ARKADAŞI İLE BİRLİKTE BALIĞA GİTTİ... AKŞAM EVE DÖNÜNCE BEBEĞİN YERİNDE OLUP OLMADIĞINI BAKMAK ÜZERE DOĞRUCA ODASINA ÇIKTI...

BURADA.. YİNE KAYBOLSAYDI, BABAMA NE DERDİM... ÇOK SERT BİR ADAMDIR...

ANNESİ KENDİSİNİ ÇAĞIRIYORDU, ÇEKMECEYİ KAPADI ANAUTARI ÇEVİRMEĞE LÜZUM GÖRMEDİ...

TOM SOFRAYA!

GELİYORUM ANNE!

YEMEKTEN SONRA BEBEĞİN YERİNDE OLUP OLMADIĞINI BİR KERE DAHA BAKMAK İÇİN ÇEKMECEYİ AÇTI ...

BİR KERE DAHA BAKAYIM.. NE OLUR NE OLMAZ...

FAKAT BU SEFER ONU BİR SÜRPRİZ BEKLİYORDU...

İŞTE BAK! YİNE BANA OYUN OYNADILAR! AMMA ÇEKMECEYİ KİLİTLEMEMİŞTİM... YİNE PİMPİNİN İŞİ...

ODANIN KAPISI KAPALI İDİ. PİMPİ KAPIYI AÇABİLİRDİ.. FAKAT TEKRAR KAPATAMAZDI..

ŞU HALDE BEBEK BURADA OLMALI... BELKİ DE PİMPİ ONU DOLABIN YAHUT KARYOLANIN ALTINA SAKLADI...

UÇAN ÇOCUK UYUYORDU.. BU SIRADA AŞAĞIDAN BİR SES DUYARAK UYANDI..

UÇAN ÇOCUK!..

HEY TOM ! BU SAATTE NE İSTİYORSUN?

SANA İHTİYACIM VAR... BEBEK YİNE KAYBOLDU.. BİLMİYORUM ARTIK! ...

HEMEN GELİYORUM!..

FAKAT ONUN YARDIMI DA BİR NETİCE VERMEDİ... BEBEK BULUNAMADI ...

HER TARAFA BAKTIK ... ŞİMDİ TEK ÇAREMİZ KALDI ... İKİ DOLARIN VAR MI?

EVET VAR!...

MAĞAZAYA GİRİP BİR BEBEK ALALIM VE İKİ DOLARI BIRAKALIM... BÖYLECE HIRSIZLIK YAPMAMIŞ OLURUZ...

İYİ FİKİR FAKAT NASIL GİRECEĞİZ...

(DEVAMI VAR)

ROCKY RIDER

6

ROCKY RIDER VE ARKADAŞLARI KÜÇÜK AMBRETTA'YI ARAMAK İÇİN KIZILDERİLİ KÖYÜNE GELİRLER. İHTİYAR KADIN ÇOCUĞUN BEYAZLAR TARAFINDAN KAÇIRILDIĞINI İDDİA EDER. O SIRADA GOLİA YENİ BİR İZ ÜZERİNDEDİR.

ARİZONA KAPLANI

GOLİA SEVİNCİNDEN BAĞIRMAMAK İÇİN KENDİNİ ZOR TUTUYORDU

YOK CANIM, ÇOCUĞUN NEREDE OLDUĞUNU BİLEMEZSİN

SÖYLETMEK İÇİN TEK ÇARE ONU KIZDIRMAK

GOLİA MUVAFFAK OLMUŞTU.

İNANMIYOR MUSUN? ÖYLEYSE BENİMLE GEL.

NE OLUYOR GOLİA? ROCKY UZAKLAŞMA DEDİ

MOZE'NİN KULAĞINA SÖYLENEN BİR KAÇ SÖZ GÖZLERİNİ FALTAŞI GİBİ AÇMASINA SEBEP OLUR.

EHM: EHM İYİ O HALDE GİDELİM

HAYIR ŞİMDİ HİÇ BİR YERE GÖTÜRMEM. BEN BÜYÜKLERİ İSTEMEM

OOO FAKAT O DİĞERLERİ GİBİ BÜYÜK DEĞİL CANIM BİR ÇOCUK GİBİ GÖRÜNÜYOR MAN ANA AKLI KUŞ KADAR

ÖYLEYSE
KÜÇÜK CÜCE, HAKERET LERİNİ MUNASİP BİR ZAMANDA GÖRÜŞÜP HALLEDERİZ
ÇOK SIK BİR ORMANIN İÇİNE DOĞRU DALMIŞ YÜRÜYOR LARDI
AMA GOLİA VE MÖZENİN YÜRÜYÜŞLERİ UZUN SÜRMEDİ
AĞAÇLARIN ARKASINDAN İKİ KIZILDERİLİ ÇIK-MIŞTI
ÇABUK ANNENİN EVİNE KOŞ SOĞUK YÜZLÜLERLE KONUŞMAK YOK
REİSİN ÇADIRINDA KONUŞMA SONA ERMİŞTİ.
KABİLEM ÇOCUĞU BULMAN İÇİN BÜYÜK RUHA DUA EDECEK
TEŞEKKÜR EDERİZ ÇOCUKLAR HAYDİ GİDELİM

MOZE NEREYE GITTI? ÇOK UZAKLAŞMAYIN DEMİŞTİM
GOLİA'DA ORTADA YOK
ORADA BULUNAN İKİ YERLİ HEMEN İZAHAT VERDİLER
ŞİŞMAN ADAM VE KÜÇÜK ÇOCUK BATARUĞA GİTTİKLERİNİ GÖRDÜK
BİR İZ TAKİP ETTİKLERİNİ SİZİ KÖYDE BEKLİYECEKLERİNİ SÖYLEDİLER
BUNDAN İYİ YALAN SÖYLENEMEZDİ ROCKY'NİN ŞÜPHELENMESİNE İMKÂN YOKTU.
KİMBİLİR YİNE NELER KARIŞTIRIYORLAR? ONLARI ARAMAK LAZIM
BU SIRADA İUTİYAR TEEKSA'NIN GÖZLERİ GÜLÜYORDU
AZ SONRA ŞİK AĞAÇLARIN ARASINDAN ÇIKAN ADAMIN KUCAĞINDA BİR ÇOCUK VARDI. AMBRETTA!
KÜÇÜK ŞASKIN GÖZLERLE KOŞMAĞA BAŞLADI.
"TEEKSA BÜYÜK ANNE" TEEKSA.
BENİM KÜÇÜK ÇİÇEĞİM
"BÜYÜK ANNE" ANNEMİ İSTİYORUM
AĞLAMA KÜÇÜK ÇİÇEK AZ KALDI.
SENİN GÖZLERİN AĞLAMAK İÇİN DEĞİL IŞIK SAÇMAK İÇİN YARATILDI
YANDAN GELEN BÜYÜK GURULTU İUTİYAR KADININ GÜZEL GÖZLERİNİ YARIDA BIRAKIR

SUYA DÜŞEN BU KIYMETLİ ŞEY BİR KAYIK GİBİ UZAKLAŞ MAĞA BAŞLADI

AZ SONRA YAVAŞ, YAVAŞ BİR KAPAĞIN AÇILDIĞI GÖRÜLÜR
ELLERİMİ ÇÖZEBİLMEK İÇİN EPEY UĞ RAŞTIM AMA İŞTE BAŞARDIM.

NİHAYET GOUA IŞIĞA ÇIKMIŞTI

AĞIZLARINI IYICE BAŞLAMIŞ LARDI TEK KELİME SÖYLEYE MIYORLARDI
HMM HUUMM
HUUUMM.

HAY ALLAH! BUNU YAPRAKLARDAN YAP. MIŞLAR KIMBILIR NASIL YAPTILAR? BUNU ELİMİZLE SÖKMEK ZOR
HER ZAMAN CEBİNDE ÇAKI OLURDU

BİR KAÇ DAKİKA İKİSİ DE AĞIZLARINDAKİ BAĞI GÖSTE RİP HOMURDANDILAR
IYİ Kİ ANLAŞABİLDİ DAĞINIZI KÜREK GİBİ KULLANALIM. İNŞALLAH DÜŞMANLAR BİR ŞAKA YAPMAZLAR

TOTEMİ AKINTI SÜ RÜKLÜYORDU. ŞİMDİ DAR BİR KANALA GİRMİŞTİ KAR ŞILARINDA Kİ MANZARAYA HAYRETLE BAKIYORLAR DI. SU BATAK LIĞIN KENA RINDA BİR KALEYDİ

BİR KAÇ DAKİKA SONRA SUDAN ÇIKARAK, AÇIK KAPIYA DOĞRU KOŞMAĞA BAŞLADILAR
KALEDE ASKER VARDIR AĞIZLARIMIZDA SİLERİ ÇIKARIRLAR

İKİSİDE YANILIYOR LARDI BURAYA KİM BİLİR KAÇ ASIRDIR ASKER AYAĞI BASMIYORDU

İSPANYOLLARDAN KALMA BİR KALE BU
UUUUMM. UUMM!

ZAVALLI, KÜÇÜK GOLIA HEYACANA DAYANAMADI DELİ OLDU NE YAPAYIM EN İYİSİ KAÇMAK
SENİ YAĞLI SALAM SENİ
ŞİŞMAN MOZE İÇİN KAÇMAK PEK KOLAY BİR ŞEY DEĞİLDİ
EYVAH! ENSELENDİM
SEVGİLİ KARIM İZABELLA ADİYO. KOCANIZ KANLI BİR DELİNİN ELLERİ ARASINDA ÖLÜYOR.
TAM O SIRADA MOZE GÖZLERİNİ KAPADI. BİR AN YANAĞINDA KILICIN SOĞUKLUĞUNU DUYDU.
GOLIA BENİ AFFET. SENİ DELİRDİ SANMIŞTIM. BEN DE SENİNKİNİ ÇIKARAYIM.
HEMEN AĞZIMI AÇSA DA BURADAN GİTSEK
GİTMEK MESELEYDİ. ŞU ANDA KOCA TOTEM, İKİ KIZILDERİLİ KAYIĞI BAĞLAMIŞ GÖTÜRÜYORDU.
BURADAN KAÇAMAZLAR, ETRAF TİMSAH DOLU. AĞIZLARINI ÇÖZEBİLİRLER YİYECEK İÇECEK BULURLAR
KOCA TOTEM SESSİZCE ESKİ İSPANYOL KALESİNDEN UZAKLAŞIYORDU
BİZ İSTEYİNCEYE KADAR ORADA KALIRLAR. TİMSAHLARA PARA YEDİREMEZLER VE BURADA UZUN ZAMAN KALIRLAR
BURADA KALDIK GALİBA?

TOTEM KAYBOLMUŞ
SERSEM CUCE NEDEN BAĞLAMADIN TOTEMİ?
BEN Mİ? BEN Mİ BAĞLAMALIYDIM NEDEN SEN DÜŞÜN MEDEN LAF EDİYORSUN BAKIYIM KOCA ADAM SEN BAĞLASAYDIN?
MUNAKASA BOŞUNA BİR SAL YAPALIM BURADA YIĞINLA ODUN VAR.
O AĞAÇLARI NE İLE KESİP NE İLE BAĞLIYACAKSIN?
HAKLISIN KÜÇÜK SOYUN DA YÜZELİM
MOZE SUYA GİRMEK İÇİN SOYUNMAĞA BAŞLADI FAKAT BİRDEN BAĞIRARAK ELBİSELERİNİ GERİ GİYDİ
DUR CUCE! DUR SUYA GİRME SAKIN
ONLARIN ADADAN KAÇMAMALARI İÇİN TİMSAHLAR SANKİ SAHİCİ BİRER GARDIYANDI
TİMSAHLAR GİDİP KALEYE SIAKLANALIM

AĞAÇLARIN ARASINDA BİR KULÜBE.. DUVARLARINA BAKINCA SENELERCE ÖNCE TERKEDİLMİŞ OLDUĞU KOLAYCA ANLAŞILIYORDU. ORADA BULUNAN ADAM BURASINI TAMİR EDECEK TİPDE DEĞİLDİ

HERKES İSTEDİĞİ YERE GİTSİN. HEP BİRDEN ÖLMEKTENSE TEK TEK YAŞAMAK DAHA İYİDİR.
DOĞRU, BÖYLE KALMAK SAÇMA
HEPİNİZ, BİR YIĞIN HAYVANSINIZ DAĞILIN. HERKES İSTEDİĞİ YERE GİTSİN. ROCKY'NİN YAKALIYAMADIKLARI İDAM SEHPASINA GİDER.
YALNIZ BAŞINIZA BİR ŞEY YAPACAĞINIZI MI SANIYORSUNUZ ? KUVVETİNİZ BERABER OLMAKTA..
ANİDEN HEPSİ KULAK KESİLDİLER NEREDE BİLE ALMIYORLARDI. SADECE UZAKTAN TAM TAM SESLERİ GELİYORDU.
TAM TAMLAR YİNE BAŞLADI.
BUNLAR SEMİNOL'LERİN GARİP SESLİ DAVULLARI. İDİ.
BU TAM TAMLAR YÜREKLERİNDE KORKU OLANLARA DAHA ÇOK HEYECAN VERİYORDU.
ROCKY, MUTLAKA O KIZILDERİLİLERLE ANLAŞTI VE BİZİ TAKİP ETTİRİYOR.
O SIRADA
BEKLEYİN BEKLEŞENİZE SERSEMLER DUYMUYOR MUSUNUZ ? SAVAŞ SESLERİ BUNLAR
EĞER ZAVALLI DANNERS ARAMIZDA OLSAYDI BUNUN MANASINI ANLARDI. EN KÖTÜ SESLER DEVAMLI OLANI
MUHAKKAK EĞLENİYORLAR. BAYRAM SESLERİ BU.
YANİ...
YANİ, HERŞEY DEĞİŞTİ DEMEK OLUYOR

ÇABUK KAYALIKLARA! SEMİNOLLER'İN ARAZİSİNE YAKLAŞALIM.

GÜNEŞ BATIYORDU

TAM TAM SESLERİ YAKLAŞTIKÇA DAHA DA KUVVETLENİYORDU
HADİ MAGO LA AKUNDA KİNİ SÖYLE.
SUS! İNİP DİKKATLİ HAREKET ETMELİYİZ. MUTLAKA BİR NÖBETÇİYE RASTLARIZ. ŞAŞIRACAKLAR

KANUN DIŞI ADAMLAR KARAYA YAVAŞÇA SOKULMUŞLARDI.

SEMİNOLLİ NÖBETÇİLER İÇİN TEHLİKE YOKTU ÇÜNKÜ HERKESLE BARIŞ İÇİNDEYDİLER.

HÜCUM BEKLENMEDİK BİR ANDA OLMUŞTU

ADAM KENDİNE GELDİĞİ ZAMAN, SERT BAKIŞLARLA KARŞILAŞIR.
BU TAM TAMLAR NE DEMEKTİR CEVAP VER.
BAYRAM ...

BAYRAMIN SEBEBİ NEDİR?
REİS SEÇİMİ VAR. BİZİM KABİLEDE REİSLİĞE YALNIZ KADINLAR GELEBİLİRLER

BU GÜN İLTİYAR TEEKSA KENDİ YERİNE DENİZDEN GELEN KÜÇÜK KIZI SEÇECEK
DENİZDEN GELEN KIZ MI?

TEEKSA BU KIZI DENİZDE DALGALARIN İÇİNDE BULMUŞ İSMİ AMBRETTA.

AMBRETTA'MI? O, BURADA HA!

ÇABUK UZAKLAŞALIM. BİR PLANIM VAR.

AMBRETTA İSMİNİ TANIYORLAR GALİBA. BİZİMKİLERE HABER VERMELİYİM

SERT BİR HAREKETLE YANINDAKİ ADAMI DEVİREN YERLİ KAÇMAĞA BAŞLADI

HAYIR HAYIR ATEŞ ETMEYİN. TAKİP EDİN ONU.

BEŞ ADAM KAÇANIN ARKASINDAN KOŞMAĞA BAŞLADILAR. FAKAT KIZILDERİLİ FAZLA UZAĞA KAÇAMAZDI. ZİRA TİMSAHLAR PUSUDAYDI

HAYDUTLARDAN KAÇAN YERLİYİ HAZIR BEKLEYEN TİMSAHLAR BİR DAHA DIŞARI ÇIKMAMAK ÜZERE DİBE ÇEKİP GÖTÜRMÜŞTÜ

BURADA HERKES BASTIĞI YERE DİKKAT ETSİN.

LÂFI BIRAKIP SEMİNOLLER'İN ARAZİSİNDEN UZAKLAŞALIM

KAYIKLARINA BİNİP ORADAN UZAKLAŞMIŞLARDI.

YAVAŞ ÇOCUKLAR. BİRAZ SONRA İSTEDİĞİNİZİ YAPIN.

DANNER'SİN KULÜBESİNE GİDELİM.

(DEVAMI VAR)

NARKİZO'NUN MACERALARI

2

NARKİZO VE ARKADAŞLARI ŞEYTAN ADASINDA HAİN BİLGİNİN ELİNE DÜŞERLER. BİLGİNİN İCADI OLAN KÖTÜLÜK SERUMUNU ONLARIN ÜZERİNDE DENER. SERUM YAPILDIKTAN SONRA TEKER, TEKER AYILIRLAR.

BAYGIN ARKADAŞINA KARŞI İLK KÖTÜLÜĞÜ YAPTI.

OFFF!

NARKİZO'DA TAUTA BACAĞIN ÜZERİNE ATILIP ONU TEKMELEMEĞE BAŞLADI.

AUU! AUU!

NAMUSSUZ ALÇAK ŞİMDİ GÖRÜRSÜN

SONRA AYAĞA KALKTI ORADA DURAN ÇEKİCİ ALDI

KÖDEK VE KEDİ GİBİ BİRBİRLERİNİ TIRMALAYIP DURDULAR.

OMUZDA KEMİĞİNİ PÜSÜMÜYECEĞİM.

DİŞLERİMİ ETLERİNE GÖMECEĞİM

AYNI ANDA ÖBÜRLERİDE BAĞIRARAK UYANDILAR

PİS KÖPEK.

BİTLİ KEDİ.

BU MANZARA PROFESÖRÜ ÇOK SEVİNDİRMİŞTİ.

GÖRDÜNÜZ MÜ? İŞİMİZ TAMAM OLDU. ONLAR KÖTÜ İNSAN OLDULAR. HAH! HAH!

UGH!

SONRA BİZİMKİLERE SESLENDİ.

BİR DAKİKA BENİ DİNLEYİN.

BU SERSEM TAVUK NE İSTİYOR?

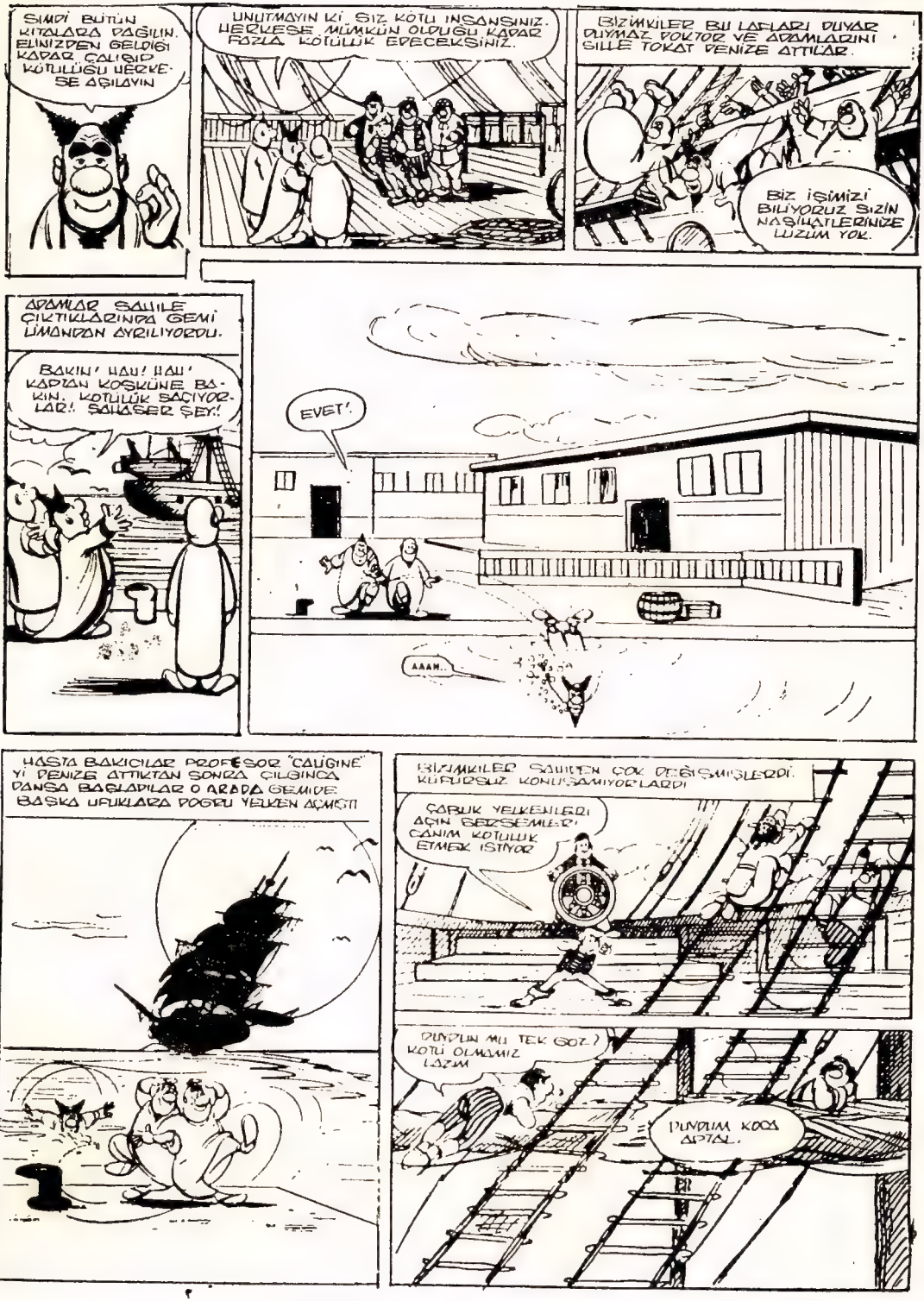
SIMDI BÜTÜN KITALARA DAĞILIN. ELINIZDEN GELDIĞI KADAR ÇALIŞIP KÖTÜLÜĞÜ HERKESE AŞILAYIN
UNUTMAYIN KI, SIZ KÖTÜ INSANSINIZ. HERKESE MÜMKÜN OLDUĞU KADAR FAZLA KÖTÜLÜK EDECEKSINIZ.
BIZIMKILER BU LAFLARI DUYAR DUYMAZ DOKTOR VE ADAMLARINI SILLE TOKAT DENIZE ATTILAR.
BIZ IŞIMIZI BILIYORUZ SIZIN NAŞIHATLERINIZE LUZUM YOK.
ADAMLAR SAHILE ÇIKTIKLARINDA GEMI LIMANDAN AYRILIYORDU.
BAKIN! HAH! HAH! KAPTAN KOŞKÜNE BAKIN. KÖTÜLÜK SAÇIYORLAR! SAÇMA ŞEY!
EVET!
AAAH..
HASTA BAKICILAR PROFESÖR "ÇALIĞINE" YI DENIZE ATTIKTAN SONRA ÇILGINCA DANSA BAŞLADILAR O ARADA GEMIDE BAŞKA UFUKLARA DOĞRU YELKEN AÇMIŞTI
BIZIMKILER SAHILDEN ÇOK DEĞIŞMIŞLERDI. KUPURSUZ KONUŞAMIYORLARDI
ÇABUK YELKENLERI AÇIN BEZSEMLER! CANIM KÖTÜLÜK ETMEK ISTIYOR
DUYDUN MU TEK GÖZ? KÖTÜ OLMAMIZ LAZIM
DUYDUM KOCA APTAL.

ÖNCELERİ ZAYIFLARI, KÖTÜLERE KARŞI KORUYORDUK. ŞİMDİ ZAYIFLARIN ÜSTÜNE GİDİP KÖTÜLERE YARDIM EDECEĞİZ

İKİ GÜNDÜR AÇIK DENİZDEYDİLER BİRBİRİYLE HER AN DÖĞÜŞMEKTEN YORULUP BÜTÜN BİR VAZİYETTE YERLERE SERİLİYORLARDI.

BÖYLE GİDERSE BİRBİRİMİZİ ÖLDÜRECEĞİZ. EĞLENMEK İÇİN BAŞKA BİR ÇARE BULMALIYIZ.

HAKLISIN PIRZOLA! DÜVMEK İÇİN BAŞKALARINI BULMALIYIZ

AUGHH!

BİR İSİM VE BİR ÇIĞLIKLA TEK GÖZ, SEVİNÇTEN DELİYE DÖNER.

KARAKAÇAN!

EVET ZAVALLI EŞEK UZUN ZAMAN BİR AMBARDA KİLİTLİYDİ.

İNŞALLAH AÇLIKTAN ÖLMEMİŞTİR

ÖLDÜYSE ÇOK KÖTÜ

FAKAT KARAKAÇAN ÖLMEMİŞTİ İKİ HAFTADIR AMBARDA NE BULDUYSA ONLARI YEMİŞTİ

EH! EH! AKILLI BİR EŞEK GÖRDÜNÜZ MÜ? YAŞAMAK İÇİN SANDIKLARI BİLE YEMİŞ

EŞEĞİ GÜVERTEYE ÇIKARMIŞLARDI. FAKAT ZAVALLI EŞEK BİR DERİ BİR KEMİK KALMIŞTI

EĞLENMEK İÇİN NE YAPMAMIZ LAZIM?

BEN BIÇAK BATIRMAK İSTİYORUM.

KILAĞINA ÇENGELLİ İĞNE TAKMAK DAHA ZEVKLİ OLUR.

TIRNAKLARINI DİBİNE KAZIP EĞELİYELİM.

HEPSİ AYRI BİR HAVA ÇALIYORLARDI. BİR KARAR VEREMEDİLER NETİCEDE HAYVANIN ÜSTÜNE ÇULLANDILAR.

AH! AH!

IH! IH! IH!

HAYDİ ÇOCUKLAR EĞLENELİM.

İLK PROTESTO İŞARETİ... ARKA AYAKLARINDAN TEK GÖZÜN YÜZÜNE GELDİ.

EHM

SMACK!!!

KARAKAÇAN, O EŞEK KARŞISINDA FENİ İYİ ARKADAŞLARININ, BU GARİP VE SAÇMA HAREKETLERİ YAPMALARININ SEBEBİNİ ANLAMAKLA GEÇİK MİŞTİ. O DA GEREKENİ YAPMAKTA GERİ KALMADI!

İMDAT! BU KOCA ULUAĞU BİZE KARŞI GELİYOR.

AUUU!

BAĞIRIŞ, ÇAĞIRIŞ, DİŞLER BİNİ BİR ARAYA GETİRİYORDU.

AY KARIM! AY!

BU USLU HAYVAN KENDİNİ ESKİ ARKADAŞLARINA KARŞI ÇOK İYİ MUDAFAA EDİYORDU

İM... DAAT! BU CEHENNEMLİK BİZİ BIRAKMIYACAK

NE CAHİL EŞEK

AUUU!

NETİCEDE KİMİLDAYAMIYACAK BİR HALDE YIĞILIP KALIR

OOOOH!...

AAAAH!...

KARAKAÇAN MEMNUNDU ESKİ ARKADAŞLARINA BÖYLE BİR BAKTI

KARAKAÇAN O DAKİKADAN SONRA ORANIN KRALI OLDU. AMBARA KATİYYEN GİTMEK İSTEMİYOR, İSTEDİĞİNİ YİYİP İÇİYORDU

EĞLENMEK İÇİN BAŞKASINI BULMALIYIZ. KARAKAÇAN BİZİM İÇİN ÇOK TEHLİKELİ.

ALLAHIN BELÂSI HAYVAN, BENİM YEMEKLERİMİ YİYOR

BİR İTİRAZIN VARSA KENDİSİ İŞTE ORADA.

ZAMANLA BİZİMKİLER KARAKAÇANI BİR EŞYA GİBİ GÖRDÜLER. ESEFE HİÇ BİR ŞEY YAPAMIYORLAR.

BİR KAÇ GÜN SONRA GEMİ KALİFORNİYA SAHİLLERİNDE Kİ SAN DİEGO LİMANINA VARMIŞTI.

İYİLER KÖTÜLER AYRILSIN. KÖTÜLER VE FENALAR YAŞASIN. BİZ BAĞIRIYORUZ UUURRAAA! İYİLERİN SEYTAN ALSIN CANINI

LİMANA YAKLAŞIRKEN ARALARINDA KAVGALI, YUMRUKLU BİR TOPLANTI OLDU.

MADEN SUYUNU İÇTİK SARHOŞ OLDUK KÖTÜLÜK MUŞMULALARI.

KAPTAN HAKLI VİSKİ VE KONYAK İÇELİM.

BİR SAAT SONRA KARALARI TÜTSÜLEMEK İÇİN SAHİLE GİTTİLER.

OKEY! BU GECE ÇILGINLAR GİBİ EĞLENELİM. YARIN ALLAH KERİMDİR

LİMANIN DAR BİR SOKAĞINDA.

EH! EH! BAKIN BİR KOR.

BİR ZAMANLAR OLSAYDI BİR KAÇ KURUŞ VERİRDİK. AMA ŞİMDİ..

"TALİH BACAK" KÖRÜN ÖNÜNE GELİNCE ŞAPKANIN İÇİNE ELİNİ DALDIRIP ÇIKARDI.

TEŞEKKÜR EDERİM. ALLAH GÜNAHLARINIZI AFFETSİN

UEH! UEH!

ZAVALLI DİLENCİ TEŞEKKÜR EDERKEN BİZİMKİLER SIRITARAK ORADAN UZAKLAŞTILAR

AL KAFANA BİR YUMRUK DU-DU

AFFEDİN BEŞ MUTA BACAK HAH! HAH!

AZ SONRA MEYHANEDE BİR MASAYA OTURMUŞLARDI

UEH! UEH! BU DA BİTTİ ŞİMDİ NE YAPACAĞIZ?

ŞİMDİ GÖRÜRÜZ.

ŞİŞEYİ ŞURADA OTURAN HERİFİN KAFASINDA KIRALIM.

OFF

KARŞISINA ŞİŞEYİ YİYEN ADAM BAYILIR BİZİMKİLER BİR ŞİŞE DAHA İSTERLER

EYY! KOŞ JÜTİYAR EŞEK ŞARABIMIZ BİTTİ

MEYHANECİ KIZGIN BİR YÜZLE GELDİ

BAYLAR, BURASI KİBAR BİR MEYHANEDİR. NE BAĞIRIYORSUNUZ? SONRA BEN EŞEK DEĞİLİM.

TUU! BE! UERİP HAKLI. EŞEKLERİN KULAKLARI DAHA UZUNDUR

MEYHANECİNİN BÜTÜN RİCALARINA RAĞMEN GÜRÜLTÜ DEVAM ETMEKTEDİR

DOĞRU SÖYLÜYORSUN. BU SERSEMİN EŞEK OLABİLMESİ İÇİN KULAKLARI ÇOK KISA

OLMA DEĞİŞEBİLİR.

HEP BERABER MEYHANECİYİ YAKALAYIP KULAKLARINI ÇEKMEĞE BAŞLADILAR

UÜUUFF!

ZAVALLI MEYHANECİNİN KULAĞI ÜÇ SANTİM KADAR UZAR VE AŞAĞIYA SARKAR.

ADAMCAĞIZ ELLERİNDEN KURTULUNCA ALEV, ALEV YANAN KULAKLARININ ACISINDAN ORADAN KAÇMAĞA BAŞLAR

İMDAAAT! ÖLDÜRÜYORLAR! SARHOŞLAR! DELİLER!

ŞİMDİ EŞEĞE BENZEDİ. HAH! HAH! HEM DE EŞEK GİBİ ANIRIYOR.

ÇOCUKLAR, CANIM SIKILIYOR BU FARE YUVASINDA BİRAZ EĞLENİP GİDELİM.

TABİİ.. TABİİ.. BENİM DE YUMRUKLARIM KAŞINIYOR.

BU DÖRT TEHLİKELİ ARKADAŞ ÖBÜR MÜŞTERİLERİN ÜSTÜNE ATILIP SİLLE TOKAT GİRİŞTİLER.

İMDAAT!..

MEYHANE BİR ANDA ALT ÜST OLMUŞTU.

ZAVALLI MEYHANECİ YANAN KULAKLARIYLA BARIN ARKASINA SAKLANIP KORKUDAN TİTREYİP AĞLAMAĞA BAŞLAR

İMDAAT! KOŞUN! POLİS YOK MU? MÜŞTERİLERİMİ OLDÜRÜP DÜKKANIMI BOYUYORLAR

MEYHANECİNİN ÜSTÜNE GELEN BİR SANDALYE BÜTÜN ŞİŞELERİ ÜZERİNE DEVİRİR

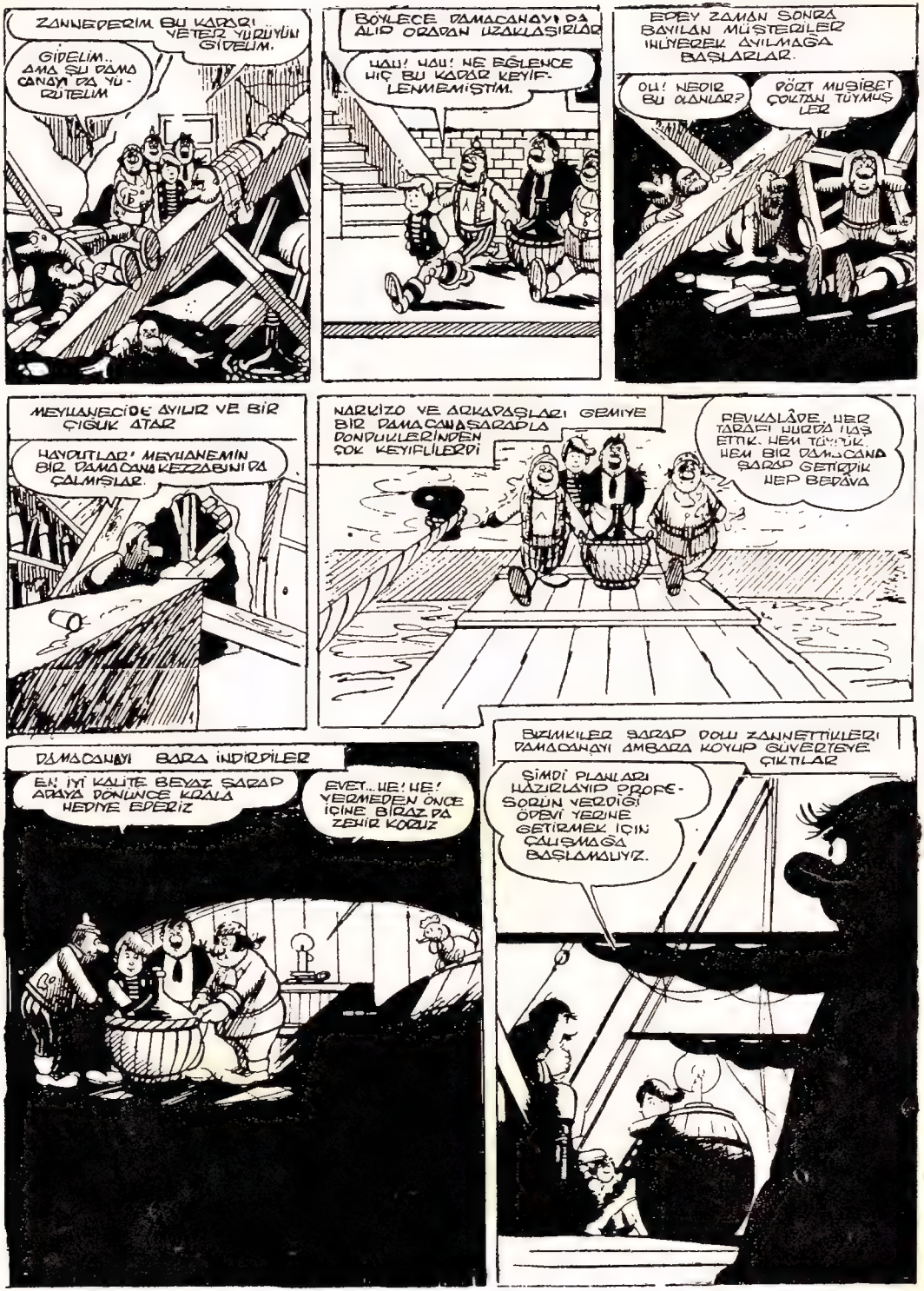
ZANNEDERİM BU KARARI VERTER YÜRÜYÜN GİDELİM.
GİDELİM.. AMA ŞU DAMACANAYI DA YUVARLAYALIM
BÖYLECE DAMACANAYI DA ALIP ORADAN UZAKLAŞIRLAR
HAU! HAU! NE EĞLENCE HİÇ BU KADAR KEYİFLENMEMİŞTİM.
EPEY ZAMAN SONRA BAYILAN MÜŞTERİLER İNLİYEREK AYILMAĞA BAŞLARLAR.
OH! NEDİR BU ACILAR?
DÖRT MUSİBET ÇOLTAĞI TÜYMUŞ LER
MEYHANECİDE AYILIR VE BİR ÇIĞLIK ATAR
HAYDUTLAR! MEYHANEMİN BİR DAMACANA KEZZABİNİ DA ÇALMIŞLAR.
NARKİZO VE ARKADAŞLARI GEMİYE BİR DAMACANA ŞARAPLA DÖNDÜKLERİNDEN ÇOK KEYİFLİLERDİ
BEVKALÂDE HER TARAFI HURDA HALE ETTİK. HEM TÜYDÜK. HEM BİR DAMACANA ŞARAP GETİRDİK HEP BEDAVA
DAMACANAYI BARA İNDİRDİLER
EN İYİ KALİTE BEYAZ ŞARAP ARAYA DÖNÜNCE KOALA HEDİYE EDERİZ
EVET... HE! HE! VERMEDEN ÖNCE İÇİNE BİRAZ DA ZEHİR KOYALIM
BİZİMKİLER ŞARAP DOLU ZANNETTİKLERİ DAMACANAYI AMBARA KOYUP GÜVERTEYE ÇIKTILAR
ŞİMDİ PLANLARI HAZIRLAYIP PROFESÖRÜN VERDİĞİ ÖDEVİ YERİNE GETİRMEK İÇİN ÇALIŞMAĞA BAŞLAMALIYIZ.

DOĞRU KÖTÜLÜK SERUMU HAZIR ŞİMDİ BU İĞNELERİ YAPACAK ADAM BULMALIYIZ

UGH!

KÖTÜLÜĞÜ YAYMAK İÇİN HER ÇAREYE BAŞ VURMALIYIZ BİZİM İŞİMİZ ÖDEVİMİZ BUDUR

AHH!

ŞİMDİ SAVUN OLUN. SONRA DÖVÜŞÜRÜZ KÖTÜLÜK AŞISINI YAPMAK İÇİN ADAMLARI NASIL BULACAĞIMIZA DAİR BİR FİKRİM VAR

ERTESİ GÜNÜ GEMİDE BİR BAYRAM HAVASI VARDIR. HER TARAF ÇİÇEKLERLE SÜSLENMİŞ AMPULLER TAKILMIŞTI

NERKİZO VE ARKADAŞLARI KARAYA İNMİŞLER GELİP GEÇENE DAVETİYELER DAĞITIYORLARDI.

BAYLAR, BÜYÜK BİR İKRAMİYE KAZANDIK BU AKŞAM GEMİMİZDE BÜYÜK BİR BALO VERECEĞİZ HEPİNİZ DAVETLİSİNİZ.

OH! ÇOK TEŞEKKÜR EDERİM

13-18

DENİZCİ KARDEŞLERİM. BU GECE HEPİNİZİ BALOYA BEKLİYORUZ

ÇOK ÇOK TEŞEKKÜR EDERİZ. MUTLAKA GELİRİZ

O GECE GEMİ BİNCA BİNC DOLUYDU

ŞAHESER BİR BALO ÇOCUKLAR!

HİÇ BU KADAR EĞLENMEMİŞTİM

HERKESİ ŞARKILARIYLA EĞLENDİRMEĞE ÇALIŞIR

MANDA YUVA YAPMIŞ SOĞÜT DALINA.. YAVRUSUNU SİNEK KAPMIŞ GÖRDÜN MÜ?

BİNLERİ MİSAFİRLERE İÇKİ VE YEMEK İKRAM EDEREK ARALARINDA DOLAŞIYORLARDI.

EH! EH! VERDİĞİMİZ İÇKİLERİN HEPSİNDE UYKU İLACI VAR BİRAZ SONRA BU SERSEMLERİN HEPSİ UYUYUP KALIRLAR

ÇOK İYİ BUNLAR UYUYUNCA HERŞEYİ İSTEDİĞİMİZ GİBİ YAPARIZ.
İĞNELERİ KOLAYCA YAPARIZ.
YARIM SAAT İÇİNDE BÜTÜN MİSAFİRLER IZIRILDI KALIRLAR. VE DERİN BİR UYKUYA DALARLAR.
OKEY! SERUMLARI SIRINGALARI GETİREYİM
ZAVALLI KARAKAÇAN HİÇ BİR ŞEY ANLAMADAN BALONUN BÖYLE BİTMESİNE HAYRETLER İÇİNDE BAKAR. ARKADAŞLARININ BU GARİP HAREKETLERİNE MANA VEREMEZ.
BU SIRADA.
SEROM PAMUKÇANASINI BURAYA KOYUP, BU ADAMLARIN KOLLARINI SIVAMAĞA BAŞLIYALIM.
OH, BÜTÜN BU İŞLERDE KURT GİBİ AÇIKTIM TALTA BACAK SEN GİT YEMEK HAZIRLA. BİZ İĞNELERİ YAPARIZ
FAKAT TALTA BACAK KIZGIN CEVAP VERDİ.
NE? YEMEĞİ BEN Mİ HAZIRLIYACAĞIM İMKÂN YOK. BEN DE İĞNE YAPACAĞIM.
ÖBÜRLERİ BU CEVABA KIZIP ÜSTÜNE ATILIRLAR.
NAMUSSUZ SENİ
HEMEN MUTFAĞA KOŞ!

BİRAZ SONRA TAHTA BACAK AŞAĞIDA SOĞAN DOĞRAMAĞA BAŞLADI.

ALLAH BELÂSINI VERSİN. BEN BURADA AŞÇILIK YAPARKEN ONLAR İĞNE YAPIP EĞLENİYORLAR.

MUHAKKAK Kİ UYUYAN HERİFLERİ BURAYA GETİRMEK İYİ OLDU. HA! HA! UYANINCAYA HEPSİ ŞEYTAN KADAR KÖTÜ OLACAKLAR.

ALLAH KAHRETSİN SOĞAN AYIKLAMAK GÖZLERİMİ YAŞARTIYOR. FAKAT O ZAVALLILAR UYANINCA HEPSİ DE KÖTÜ OLACAK !HU! !HU!

FAKAT NE OLUYORDU.. TAHTA BACAK ŞİMDİ? SOĞANLAR YÜZÜNDEN AĞLAMIYORDU. YUKARIDA Kİ ZAVALLILARI DÜŞÜNÜP HİSLENMİŞTİ.

BEN..BEN AĞLIYORUM. İÇTEN GELİYOR HEMDE DEMEK Kİ BEN ARTIK KÖTÜ DEĞİLİM. HAYRET! ANLAMAĞA BAŞLIYORUM. GÖZ YAŞLARI.

BİRAZ GÖZ YAŞI AKITIRSA KÖTÜLÜK GEÇİYOR. DEMEK Kİ BİRAZ GÖZ YAŞI AKITMAK İYİ OLMAĞA KÂFİ GELİYOR. ÇAREYİ BULDUM.

İYİ ADAM TAHTA BACAK GÜVERTEYE GELDİ

DURUN! DURUN ARKADAŞLAR! ZAVALLILARA KÖTÜLÜK ETMEYİN.

SANA NE OLDU SERSEM?

KOŞ YEMEĞİ HAZIRLA! YOKSA YENİ BİR DERS Mİ İSTİYORSUN?

TAHTA BACAK BU DURUMDA ARKADAŞLARINA SÖZ GEÇİREMEDİ. FAKAT KARARLIYDI. KARAKAÇANIN SIRTINA ATLAYIP DERDİNİ ANLATMAĞA BAŞLADI

KARAKAÇAK YILDIRIM GİBİ DAMACANLARIN ÜSTÜNE GİTTİ VE HEPSİNİ PARÇA PARÇA ETTİ

HAYDİ HEPSİNİ KIR.

HAYDİ KOŞ! DUVARIN KENARINDA DURAN DAMACANLARIN ÜSTÜNE.. HAYDİ KOŞ

NE YAPIYOR? DELİRDİ.

SALAK HERİF DUR!

NARKIZO VE ÖBÜRLERİ DURUMU GÖRÜNCE PUT GİBİ DONA KALDILAR

MAHVOLDUK KÖTÜLÜK SERUMUNDAN BİR DAMLA BİLE KALMADI.

VUH BE PIRZOLA!

TAUTA BACAĞA YİYECEK GİBİ BAKMAĞA BAŞLADILAR

YAPTIĞI BU ŞEYLERİ ONA PAHALI YA ÖDETECEĞİZ DALAĞINI ÇIKARIP KIYMA YAPACAĞIZ

DURUN ARKADAŞLAR ÖNEMLİ BİR BULUŞ YAPTIM. BİRAZCIK GÖZ YAŞI KÖTÜLÜK DUVARLARINI YIKMAĞA KAFİ GELİYOR DURUN DİNLEYİN BENİ

ÖBÜRLERİ TAUTA BACAĞI DİNLEMEYİP HİDDETLENİRLER

BULUŞU BİZ SANA GÖSTERİRİZ GÖZ YAŞI HA! ALÇAK İŞİMİZİ ALT ÜST ETTİN CASUS HERİF SENİ ŞİMDİ PARÇALIYACAĞIZ

TAUTA BACAK KARAKAÇANA ATLADIĞI GİBİ.

HADİ KOŞ

HAYVAN GEMİNİN BİR BAŞINDAN ÖBÜR BAŞINA DOĞRU UYUYANLARI UYANDIRMADAN KOŞMAĞA BAŞLADI

DUR EŞEK, DUR! İKİNİZİN DE KULAKLARINI KESECEĞİZ

CASUSLAR ALÇAKLAR

SİZİ HAPİSHANE KAÇKINLARI

TAUTA BACAK DURUMUN KÖTÜLÜĞÜNÜ ANLAYIP ORADA DURAN HELİKOPTERE SIÇRADI

ADİYÖ KARAKAÇAN İYİ ŞANSLAR O ZAVALLI ŞAŞKINLARA GÖZ KULAK OL BEN BİR ÇARE BULMAK İÇİN KAÇIYORUM.

AKILLI HAYVAN DURUMUN KÖTÜ OLDUĞUNU ANLADI VE ÖLÜMÜ GÖZE ALARAK ORTAYA ATILDI

İMDAT!

BUNLARI ÖDETECEĞİZ

BU OYALAMADAN FAYDALANAN TAHTA BACAK.

ALLAH ISMARLADIK ARKADAŞLAR. SİZİ KURTARMAK İÇİN KAÇIYORUM

NARKİZO VE ÖBÜRLERİNİ ALT EDEBİLMEK İÇİN, KARAKAÇAN O KADAR ZAHMET ÇEKMEDİ. AZ SONRA YARA BERE İÇİNDE AYILAN ÜÇ ARKADAŞ EŞEĞİN KENDİLERİNE KEYİFLE BAKTIĞINI GÖRÜRLER.

EŞEK NE OLDU?

BİZİ HARCADI

TAHTA BACAK HELİKOPTERLE TÜYDÜ.

BİZİMKİLER MÜTHİŞ BOZULURLAR. KARAKAÇANDAN KORKULARI SONSUZDUR. ONA DOKUNMAK İÇLERİNDEN BİLE GELMEZ.

HAYVAN, EŞEK DENİZE ATMAK LAZIM.

EVET.. BU TECRÜBEDEN VAZGEÇMELİYİZ.

NİHAYET BALOYA GELEN MİSAFİRLER DE UYANIRLAR. HİÇ BİRŞEYİN FARKINA VARMADAN NARKİZO VE ARKADAŞLARINA TEŞEKKÜR EDEREK AYRILIRLAR.

ÇOK TEŞEKKÜR EDERİZ. ÇOK GÜZEL BİR BALO OLDU.

EH! EH! BİZ DE ÇOK MEMNUN OLDUK.

BİZİMKİLER SONRA BİRBİRLERİNE GİRERLER.

KÖPEK!

İKİ DEFA NAMUSSUZ.

ALÇAK?

BİRAZ SONRA GEMİ OKYANUSUN ORTASINDADIR.

ADAYA DÖNELİM VE YENİ SERÜMLER ALALIM. TAHTA BACAK DENEN CASUS DA BULUNSAK YAPTIKLARINA PİŞMAN EDECEĞİZ.

ADAYA DÖNÜNCE BU DÖRT AYAKLIYA DA BİR İĞNE YAPALIM. AKU BAŞINA GELSİN

ADAYA DÖNÜNCE PROFESÖRE NE DİYECEĞİZ? DÖRT DAMACANA, BUNU NASIL İZAH EDECEĞİZ.

GÜZEL BİR YALAN SÖYLEMEK İYİ OLUR.
GERÇEĞİ SÖYLEYİP, NASIL KIZDIĞINI GÖRELİM. ZEVKLENİRİZ

DOĞRU FAKAT HİÇ BİR KÖTÜLÜK YAPMADAN DÖNMEK ŞEREFİMİZDEN KAYBETTİRİR. ONUN İÇİN ADAYA DÖNMEDEN BÜYÜK BİR KÖTÜLÜK ETMELİYİZ.

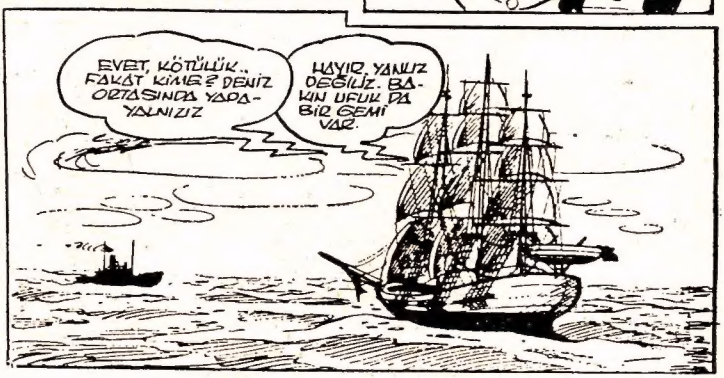
EVET, KÖTÜLÜK.. FAKAT KİME? DENİZ ORTASINDA YALNIZIZ
HAYIR, YALNIZ DEĞİLİZ. BAKIN UFUK DA BİR GEMİ VAR.

GERÇEKTEN KOCAMAN BİR VAPURUN DUMANLAR ÇIKARARAK İLERLEDİĞİNİ GÖRÜRLER.
BİR SİLED GÜVERTEDE İKİ KİŞİ GÖRÜYORUM.

NARKİZO'NUN GÖK GÜRÜLTÜSÜ GİBİ SESİ DUYULUR
İŞ DERECE SAĞA YELKENLER RODA-Ç ŞİLEBİN ROTASI ÜZERİNDE GİTMELİYİZ.

YELKENLİ HIZLANIR. İKİ GEMİ ARASINDA Kİ MESAFE KAPANIR
BİZE DOĞRU GELİYOR BUNLAR KİM ACABA BABA?
BİLMİYORUM EVLAT. BİRAZ SONRA YAKLAŞACAKLAR. ANLARIZ.

(DEVAMI VAR)

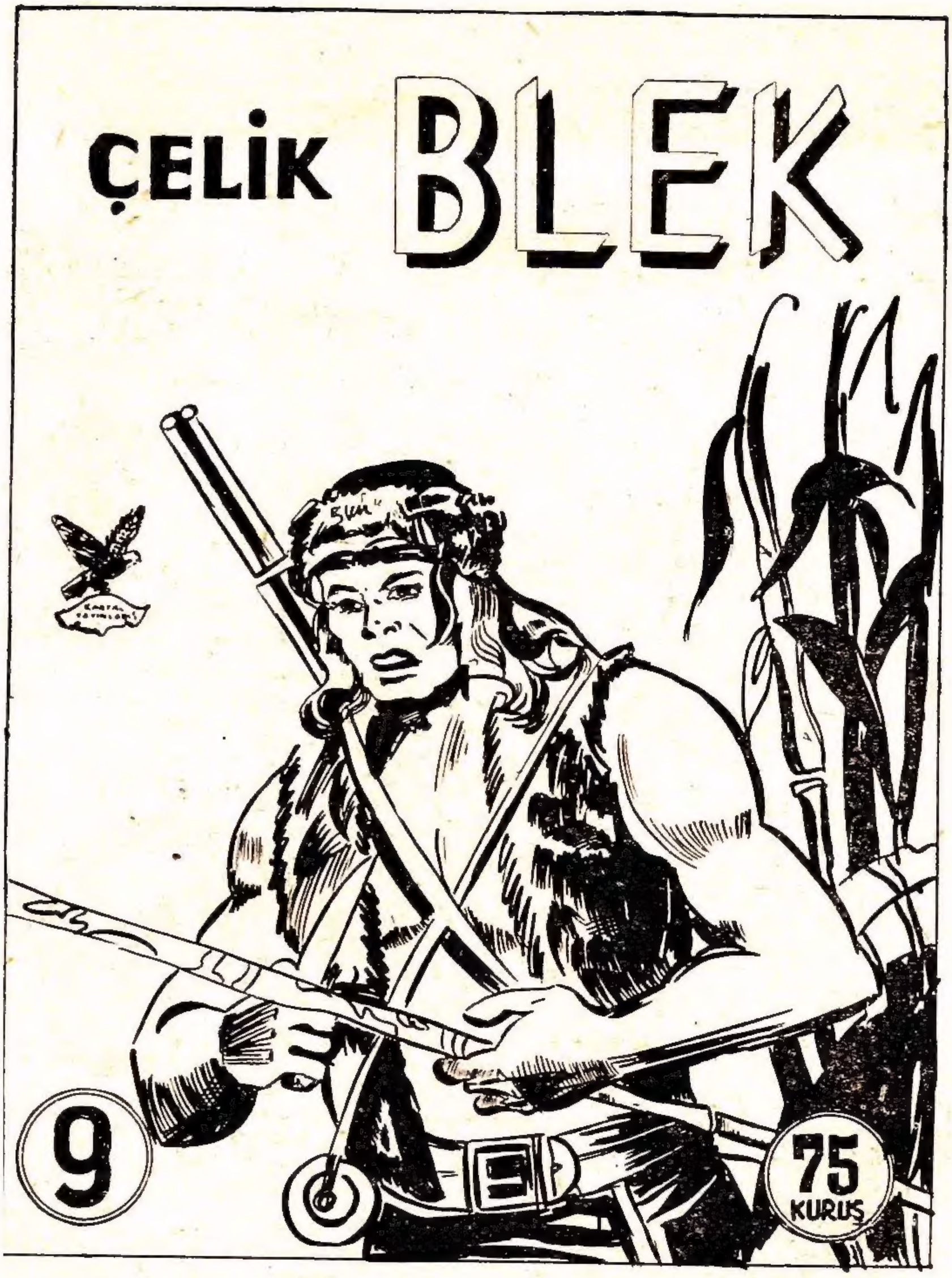

YAKINDA

ÇIKIYOR

BLEK'in en son ve en güzel maceralarını ÇELİK BLEK'de okuyunuz.. Tatil günlerinizin en iyi arkadaşı ÇELİK BLEK'dir. Mecmuayı alırken bu isme ve bilhassa KARTAL YAYINLARI armasına dikkat ediniz.

KARAKOYUNK SERIF

BUYRUN ŞERİF

HA! HA!

ŞERİFE BAK

HAH HAH!

AYY. İMDAT KURTARIN BENİ

HAH... HAH...

EVE GİREYİM DE KURTULAYIM.

NİHAYET KURTULDUM

NERDE KALDIN SÖYLESENE?

BİTTİ.